ÅRSMELDING 2024

TURNÉTEATRET I TRØNDELAG

PÅ VEI TIL HJERTET DITT

TURNÉTEATRET
I TRØNDELAG

På rett spor

Når teateråret 2024 skal sammenfattes for Turnéteatret i Trøndelag, er det mye vi kan glede oss over. Fra et budsjettert underskudd i 2023 har iherdig innsats fra dedikerte ansatte resultert i et etterlengtet overskudd, i tråd med vårt styres klare forventninger. Det gode resultatet skyldes høye besøkstall, god planlegging, stram økonomistyring og stor kreativitet.

Teatrets samlede publikumstall i 2024 er 24 897, mot 10 435 i 2023. Veksten i publikumstall er i stor grad knyttet til samarbeidsproduksjoner. Samtidig kan teatret vise til en god økning i publikum på turné og på egenproduksjonene (57 %).

Året ble innledet med en reprise av fjorårets «Allaq – Dållen gïelle – Ildens stemme», en samarbeidsproduksjon med Åarjelhsaemien Teatere, under Bodø kulturhovedstad 2024.

Vår alles kjære skuespiller Hildegunn Eggen hadde sin avskjedsforestilling som fast ansatt på Trøndelag Teater høsten 2023. I en virtuos monolog, basert på Olav Duuns «Juvikfolket», og med Elisabeth Matheson på regi, overbeviste hun kritikere og publikum nok en gang og ble igjen nominert til Heddapris. Hildegunn har også vært en viktig skuespiller også for Turnéteatret, så det var naturlig for oss å feire henne med en avskjedsturné til våre fastespillesteder, i samarbeid med Trøndelag Teater. Publikum satte tydeligvis stor pris på dette, og forestillingene ble svært godt besøkt.

Parallelt med «Juvikfolket» ble det rom for en turné med Tore B. Granås sin monolog «Den siste viking», i samarbeid med Fylkesmusikerne i Trøndelag og Trøndelag fylkesbibliotek. Forestillingen, dramatisert og regissert av tidligere teatersjef ved Turnéteatret, Nora Evensen, ble spilt i biblioteker rundt om i fylket og samlet et begeistret publikum i det intime formatet.

Årets hovedsatsing har utvilsomt vært «Mistanken», skrevet og regissert av Nina Wester. Forestillingen tok utgangspunkt i historiene til varslerne i Norgeshistoriens mest omfattende drapssak, den såkalte Nesset-saken fra Orkdal på 70- og 80-tallet.

Ved lansering ble det klart at dette var kontroversielt stoff som skapte stort engasjement i sosiale medier. Saken hadde ligget under lokk helt siden rettssaken i 1983, som et stort traume for Orkdalssamfunnet, og mange hadde sterke motforestillinger mot at dette i det hele tatt skulle snakkes mer om og i hvert fall ikke lages teater av. Men sjelden har vi sett et mer berørt publikum, ikke minst var det en sterk opplevelse å spille for en fullsatt sal på Orkanger. Forestillingen turnerte til alle våre spillesteder og ble også spilt tre ganger på Vega Scene i Oslo.

Av årets mange samarbeidsproduksjoner er det gledelig at samarbeidsproduksjonen mellom Turnéteatret og Tigerstadsteatret «Dragen» har fått et lengre liv. Forestillingen hadde urpremiere hos oss i 2023 og har i 2024 spilt 117 forestillinger i Oslo og omegn. Lokalt har teatret samarbeidet med Verdal Teaterlag om forestillingen «Annie» som ble fremført 21 ganger på Teaterhuset. Teatret var også samarbeidspartner ved Opera Trøndelags oppsetning «La Traviata» som ble oppført 6 ganger i Kimen kulturhus.

Det lokale programmet på Teaterhuset inkluderer 16 gjestespill, og til sammen 60 forestillinger og arrangement. 8533 publikummere besøkte Teaterhuset i 2024, noe som er en økning på 70 % prosent fra 2023. De største høydepunktene i dette omfattende programmet må sies å være forestillingene til Nasjonalballetten Ung og Carte Blanche som begge besøkte Verdal for første gang. Vi takker Verdal kommune for at de bidrar økonomisk til dette tilbudet og gleder oss over at det gode samarbeidet vil videreføres.

Når vi gleder oss over årets gode resultater, kan teatret likevel ikke si seg fornøyd med bare én egenproduksjon. Teatrets økonomiske situasjon gir et svært begrenset handlingsrom, og vi må være svært kreative for å kunne opprettholde et aktivitetsnivå som gir et tilfredsstillende publikumstilbud. En av teatrets viktigste oppgaver i årene framover blir å bedre vårt økonomiske fundament og styrke kjernevirksomheten vår; produksjon og turné av profesjonell scenekunst til publikum i hele Trøndelag. Vi har en klar målsetting om tre besøk til alle våre spillesteder hvert år.

Vi ønsker å rette en stor takk til vårt publikum, til alle våre samarbeidspartnere, våre lokale arrangører og til alle som har vært engasjert ved teatret gjennom et travelt år. Som teatersjef vil jeg også takke styret og alle våre ansatte for den gode innsatsen. Vi har fått til mye sammen i året som er gått, vi er på rett spor!

Arne Fagerholt
Teatersjef
Turnéteatret i Trøndelag



Forestilling	Antall forestillinger	Antall publikummere
Egenproduksjoner		
Mistanken	26	4316
Den siste Viking	13	507
Gjestespill på turné		
Juvikfolket	16	3671
Samarbeidsproduksjoner		
Dragen	117	6476
Allaq	4	151
La Traviata	6	2206
Annie	21	3568
Såle	2	44

Egenproduksjoner





Mistanken

Regissør og dramatiker: Nina Wester
Scenograf og kostymedesigner: Daniel Åkerström Steen
Lysdesigner: Geir Ola Brattaker
Komponist og lyddesigner: Kenneth Aksnes
Dramaturg: Kristin Bjørn
Skuepillere: Line Heie Hallem, Ingunn Beate Strige Øyen, Elisabeth Matheson og Tore B. Granås

Antall forestillinger: 26
Antall publikummere: 4 316

Urpremiere på Teaterhuset, Verdal, 10. oktober 2024

Den siste viking
av Johan Bojer

Av: Johan Bojer
Dramatisert av: Nora Evensen
Regissør: Nora Evensen
Musikere: Fylkesmusikerne i Trøndelag
Skuespiller: Tore B. Granås

Antall forestillinger: 13
Antall publikummere: 507

Nypremiere på Teaterhuset, Verdal, 15. september 2020



Gjestespill på turné



JUVIKFOLKET

av Olav Duun



Av: Olav Duun
Dramatikere: Elisabeth Matheson og Hildegunn Eggen
Regissør: Elisabeth Matheson
Dramaturg: Mina Rype Stokke
Scenograf, kostymedesigner, maleri og videodesigner: Bård Lie Thorbjørnsen
Lysdesigner: Tommy Geving
Videodesign: Stein Jørgen Øien
Komponist: Marthe Belsvik Stavrum
Lyddesigner: Eskild Johansen Næss
Skuespiller: Hildegunn Eggen

Antall forestillinger: 16
Antall publikummere: 3 671

Premiere på Trøndelag Teater, Trondheim, 11. mars 2024

Samarbeidsproduksjoner







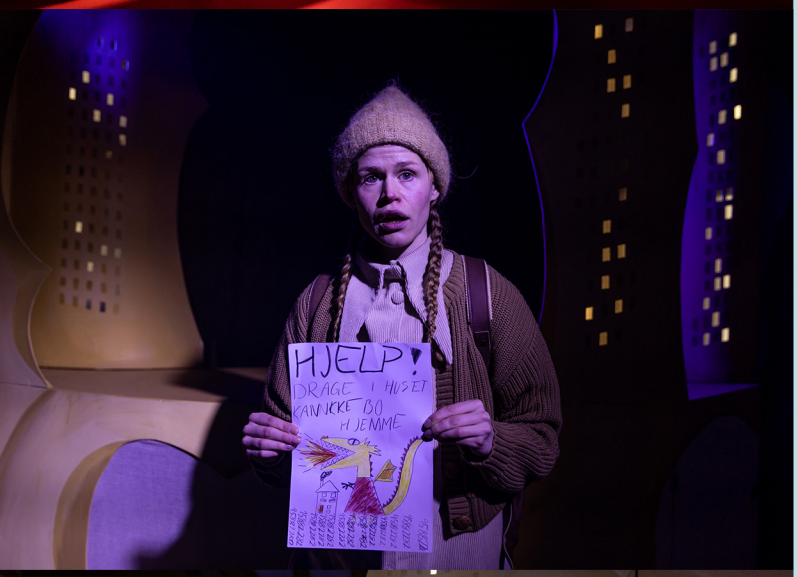



DRAGEN

av Gro Dahle

«Dragen» er en samarbeidsproduksjon mellom Tigerstadsteatret og Turnéteatret i Trøndelag

Av: Gro Dahle
Regissør: Hilde Brinchmann
Scenograf: Signe Gerda Landfald
Maske- og kostymedesigner: Helena Andersson
Komponist: Eirik Myhr
Lysdesigner: Simen Høy Aasheim
Visuell designer: Morten Quist Hommersand
Skuespillere: Nora Andvig, Janne Starup Bønes og Martin Karelius Østensen

Antall forestillinger: 117

Antall publikummere: 6 476

Urpremiere på Teaterhuset, Verdal, 04. mars 2023

ALLAQ

«Allaq» er en samarbeidsproduksjon mellom Åarjelhsaemien Teatere, Det Samiske Nasjonalteatret Beaivváš og Turnéteatret i Trøndelag

Manusforfatter: Cecilia Persson
Regissør: Peter Oskarsson
Scenograf og kostymedesigner: Peter Holm
Komponist: Frode Fjellheim
Lysdesigner: Per Sundin
Kostymemaker: Berit Haltvik With og Solveig Stoltz
Maske designer: Maren Togstad
Maskemaker: Leo Thörn
Dekor og rekvisitt makere: Lars Daniel Hjelde, Håvard Enes, Jørgen Sellevold, Freydis Ravn
Koreograf: Camilla Therese Karlsen
Skuespillere: Lene Cecilia Sparrok, Stein Bjørn, Trond Petter Stamsø Munch, Marry Sarre, Tore B. Granås og Camilla Therese Karlsen

Antall forestillinger: 4
Antall publikummere: 151

Premiere på Teaterhuset, Verdal, 03. oktober 2023









La Traviata

«La Traviata» er produsert av Opera Trøndelag i samarbeid med Turnéteatret i Trøndelag.

Antall forestillinger: 6
Antall publikummere: 2 206

Premiere på Kimen Kulturhus, Stjørdal, 24. april 2024





Annie

«Annie» er produsert av Verdal Teaterlag i samarbeid med Turnéteatret i Trøndelag.

Antall forestillinger: 21
Antall publikummere: 3 568

Premiere på Teaterhuset, Verdal, 22. november 2024

Såle

«Såle» er produsert av Anna & Co i samarbeid med: Falstadsenteret, Turnéteatret i Trøndelag, CODA Oslo International Dance Festival, HL-senteret, Ultima Oslo Contemporary Music Festival

Antall forestillinger: 2
Antall publikummere: 44

Premiere på Falstadsenteret, Levanger, 02. juni 2024



Aktivitet på teaterhuset



Boklansering og Bokbad: Samisk historie i Vera og fjella omkring

Bokbader: Berit Fikse
Gjester: Åke Junge, Harald Bugge Midthjell, Jan Persson og Frode Strand

Antall forestillinger: 1
Antall publikummere: 124



Riksteatret

Antall forestillinger: 5
Antall publikummere: 1 033

RIKS TEATRET

Operapub

Antall forestillinger: 2
Antall publikummere: 143

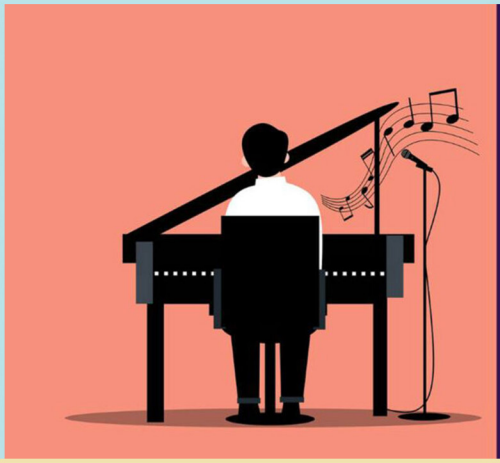

OPERAPUB

Arbeidernes musikkorps og Quintus

Antall forestillinger: 1
Antall publikummere: 92



Vinne Musikkorps

Gjesteartister: Sebastian Lyng Malmo og Julie Vikestad Olsen

Antall forestillinger: 1
Antall publikummere: 196



Kveli Rånes Bremseth Show: HUMOR & Kanari

Antall forestillinger: 2
Antall publikummere: 361



Nasjonalballetten UNG

Antall forestillinger: 1
Antall publikummere: 241



Verdal kulturskole: Sjømannskofferten

Av: Synne Ørsleie
Plakat: Molly Aas Andersen, Visuelle kunstfag Verdal kulturskole

Antall forestillinger: 2
Antall publikummere: 264



Sammen for Gaza

Arrangement initiert av studenter ved Nord Universitet

Antall forestillinger: 1
Antall publikummere: 40

Tónlist Musikkquiz

Antall forestillinger: 8
Antall publikummere: 345

Tiramisù: Sommerkonsert

Antall forestillinger: 1
Antall publikummere: 80

Tiramisú: Komme hva komme kommer

Antall forestillinger: 1
Antall publikummere: 99



Hagergrynkompaniet: Vårtreff

Konfransier: Rune Dillan
Gjesteartister: Synne Ørsleie, Trude Buran, Bajazz, Kalle Garli, P.A. Røstads orkester, Torfinn Hofstad og Cool Sul Swingers

Antall forestillinger: 1
Antall publikummere: 264



Trio No Treble

Gjesteartister: Marianne Thorsen og Alex Robson

Antall forestillinger: 1
Antall publikummere: 22



Øisteins Blyant

Antall forestillinger: 1
Antall publikummere: 195



Vin & Vinyl

Antall forestillinger: 3
Antall publikummere: 83



Carte Blanche: Retro Katt

Kunstner og komponist: Tori Wrånes

Antall forestillinger: 1
Antall publikummere: 139



Hargergrynkompaniets Adventsmatiné

Gjesteartister: Kevin Hovdahl Holmli, Johanna Hermann Selseth og Eli Charlotte Westgaard

Antall forestillinger: 1
Antall publikummere: 289



Nyfødt Andersen og Rampegutt

Kompani: Kattas Figurteater

Antall forestillinger: 1
Antall publikummere: 37



Medarbeidere ved Turnéteatret i Trøndelag

Administrativt personale

Arne Fagerholt	Teatersjef
Ingrid Aune Falch	Administrativ leder
Marte Grande Tachezy	Produksjonsleder
Jorunn Verstad Vodahl	Markedsleder
Geir Ola Brattaker	Teknisk leder
Tina Lovise Ulriksborg	Digital markedsfører
Grete Ness Johansen	Økonomimedarbeider
Mari Jarstein	Inspisient og produksjonsmedarbeider
Hilde Knedal Andersen	Inspisient og produksjonsmedarbeider
Stian Johannessen	Salgs- og markedskoordinator
Katrin Bromann	Renholder
Ida Terese Holmen	Barmedarbeider
Børge Rindsem	Barmedarbeider
Anne Kristine S. Walldén	Barmedarbeider

Teknisk personale

Øivind Holm	Driftsmedarbeider
Simen Høy Aasheim	Lysmester
Geir Marvin Johansen	Lysmester
Steffen Solberg	Lydmester
Lars Daniel Hjelde	Verkstedarbeider
Håvard Enes	Scenemester

Kunstnerisk personale

Tore B. Granås	Skuespiller

Innleid teknisk personale

Martin Stifjeld

Innleid kunstnerisk personale

Hildegunn Eggen	Skuespiller, Juvikfolket
Elisabeth Matheson	Regissør, Juvikfolket og skuespiller, Mistanken
Nina Wester	Regissør og dramatiker, Mistanken
Daniel Åkerstrøm-Steen	Scenograf og kostymedesigner, Mistanken
Kenneth Aksnes	Komponist og lyddesigner, Mistanken
Kristin Bjørn	Dramaturg, Mistanken
Ingunn Beate Strige Øyen	Skuespiller, Mistanken
Line Heie Hallem	Skuespiller, Mistanken
Edvard H. Pettersen	Quizmaster, Tonlist
Øystein Vold	Quizmaster, Tonlist
Sigrid Schiefloe	Quizmaster, Tonlist

STYRETS ÅRSBERETNING 2024

Verdal 25.02.2025

1. Virksomhetens art

Turnéteatret i Trøndelag AS (TiT) er et regionteater som primært har til formål å produsere og formidle profesjonell scenekunst til befolkningen i Trøndelag. Teatret er en av fylkets sentrale produksjonsenheter for scenekunst, og skal også være et kompetansesenter for teatermiljøene i regionen. TiTs hovedmål er å tilby scenekunst av høy kvalitet der folk bor og å arbeide for å øke interessen for scenekunst i Trøndelag. Staten og Trøndelag fylkeskommune gir føringer for teatrets virksomhet gjennom sine årlige tilskuddsbrev.

TiT har et eget teaterbygg i Verdal sentrum, hvor Verdal kommune er utbygger og huseier. TiT er organisert som et aksjeselskap, hvor Trøndelag fylkeskommune eier 100 % av aksjene.

Aksjekapitalen er på 4,2 millioner kroner. Driften skal ikke gi økonomisk overskudd til eierne. TiT finansieres med offentlige tilskudd, henholdsvis 70 % fra Kulturdepartementet og 30 % fra Trøndelag Fylkeskommune.

Styret har behandlet 60 saker i 2024. Det er ikke tegnet ansvarsforsikring for styret.

2. Aktivitet og måloppnåelse

Teatrets samlede publikumstall i 2024 er 24 897. Dette er mer enn en dobling av teatrets egen målsetning ved inngangen av året. Veksten i publikumstall er i stor grad knyttet til samarbeidsproduksjoner. Samtidig kan teatret vise til en god økning i publikum på turné, og på egenproduksjonene (57 %).

I løpet av 2024 har teatret hatt tre produksjoner på turné, inkludert en mindre bibliotekturné med “Den siste viking”. Teatrets første turneforestilling var “Juvikfolket” som opprinnelig ble produsert på Trøndelag Teater, hvor den var Hildegunn Eggens avskjedsforestilling.

Årets storsatsing var “Mistanken”, dramatisert og regissert av Nina Wester. Forestillingen fikk stor oppmerksomhet allerede ved lansering, og 4316 publikummere løste billett til forestillingen som fortalte om varslernes historie i Nesset-saken.

Årets program på Teaterhuset inkluderer 16 produksjoner som gjestespill, og til sammen 60 forestillinger og arrangement. 8533 publikummere besøkte Teaterhuset i 2024, noe som er en økning på 70 % prosent fra 2023.

Fjorårets samarbeidsproduksjon fra 2023 mellom TiT og Tigerstadsteatret, «Dragen», har i 2024 spilt 117 forestillinger i Oslo og omegn. Lokalt har teatret samarbeidet med Verdal Teaterlag om forestillingen «Annie» som ble fremført 21 ganger på Teaterhuset. Teatret var også samarbeidspartner ved Opera Trøndelags oppsetning «La Traviata» som ble oppført 6 ganger i Kimen kulturhus.

This document is signed with the PAdES-format (PDF Advanced Electronic Signatures) by Signicat. This protects the document and its attachments from changes after signature.

Verified by
SIGNICAT
25.02.2025

3. Selskapets økonomiske stilling og fremtidige utvikling

Resultatet for 2024 viser en omsetning på drøyt 34 millioner kroner, og et overskudd på ca. 900.000 kroner, i tråd med teatrets målsetning og ønske fra eierne. Egenkapitalen lå ved utgangen av 2024 på ca. 7 millioner kroner.

Teatrets egeninntekt lå i 2024 på ca. 12 %, noe som er i tråd med teatrets målsetning. Teatret har i 2024 hatt tilfredsstillende likviditet og god økonomistyring, og arbeider målrettet med å styrke teaterets likviditetsgrad og egenkapital.

Styret ser at det ikke er samsvar mellom tilskudd, inntekt og kostnader ved å drive turnerende teatervirksomhet i et samlet trøndelagsfylke. Antallet turnerende produksjoner blir for få, og besøksfrekvensen på spillestedene for lav, til å innfri teatrets formål.

Styret og ledelsen har i mange år arbeidet for økning av bevilgningene til teatret. Etter sammenslåingen av Trøndelagsfylkene ble teatrets turnéområde doblet, med tilhørende turnékostnader, og dette er ikke blitt kompensert for. Teatret ligger også betraktelig lavere i tilskudd enn andre sammenliknbare regionteatre som mottar husleietilskudd fra KUD.
Det er i denne sammenhengen forsøkt å argumentere for at TiT burde tildeles husleietilskudd fra staten. Denne argumentasjonen har ikke ført frem.

Til tross for god økonomistyring og innfridd planlagt overskudd har den økonomiske situasjonen til teatret vært en sentral diskusjon i styret dette året, og vil fortsette å være det i tiden fremover. Det er særlig forholdet mellom driftskostnader og produksjonskostnader som opptar styret, da vi ser at teatret har for få midler til å oppfylle mandatet om å være turnerende teater for hele regionen.

4. Forutsetning for videre drift

Det framlagte regnskapet med balanse og noter gir etter styrets mening et tilfredsstillende uttrykk for selskapets stilling ved årets slutt. Regnskapet er avgitt under forutsetning om fortsatt drift. Det har etter regnskapsårets slutt ikke inntruffet forhold av vesentlig betydning for stilling og resultat.

5. Organisasjon og likestilling

TiT hadde i 2024 20 fast ansatte (hvorav 17 i 100 % stillinger) og 1 åremål. I tillegg hadde teatret 16 engasjerte skuespillere og annet personale (engasjement på to til fire måneder). Omgjort utgjorde dette 22 årsverk. Av disse var 54 % kvinner og 46 % menn. I teatrets ledelse var det tre kvinner og to menn. Kjønnsbalansen for faste ansatte/åremål var henholdsvis 10 kvinner og 11 menn.

I 2024 var 16 av totalt 22 årsverk knyttet direkte til produksjon av scenekunst. De resterende knyttes til personal, økonomi, kommunikasjon, drift og planlegging.

This document is signed with the PAdES-format (PDF Advanced Electronic Signatures) by Signicat. This protects the document and its attachments from changes after signature.

Verified by
SIGNICAT
25.02.2025

TiT har i 2024 ikke hatt turnover og et totalt sykefravær på 2,8 %. Styret mener at virksomheten har en rekrutterings- og personalpolitikk som sikrer like muligheter og rettigheter og hindrer diskriminering.

Styret har i 2024 hatt 6 medlemmer, 2 menn og 4 kvinner.

6. Investeringer

Teaterhuset i Verdal sentrum sto klart i 2017, og det har vært en uttalt ambisjon å etablere tekniske produksjonsrammer på høyt nivå. Det kreves videre investeringer for å opprettholde det tekniske nivået, og det ble derfor også i 2024 satt av midler til vedlikehold og oppgradering av den tekniske utstyrsparken. For 2024 ble det investert i teknisk utstyr for kr omtrent 1. million kr,- som gir en økning i den årlige avskrivingskostnaden på kr 172 000,-

7. Bærekraft og samfunnsansvar

Turnéteatret i Trøndelag har som sitt samfunnsoppdrag å være en naturlig møteplass for teateropplevelser der folk bor, og dermed bidra til trivsel og bolyst i fylket.
Teatret skal formidle unike opplevelser som begeistrer, provoserer og gir grunnlag for diskusjon, samt bidra til kunnskap og refleksjon rundt kunstopplevelser. Fremstilling og utøvelse av scenekunst skal gjennomføres på en i alle sammenhenger forsvarlig måte for våre ansatte, eiere og publikum.

Strategier for å utøve teatrets samfunnsansvar er: å etterleve lover og myndighetspålagte regler, holde en høy etisk standard i alle ledd ved utførelsen av teatrets oppgaver, etterstrebe høy kunstnerisk kvalitet og tilgjengelighet, utvise nulltoleranse for diskriminering, trakassering og økonomiske misligheter og å etterstrebe et arbeidsmiljø preget av respekt og omtanke for hverandre, publikum og samfunnet ellers.

Turnéteatret i Trøndelag har satt i gang en omfattende prosess for å oppnå Miljøfyrtårn-sertifisering. Arbeidet startet høsten 2024 og har som mål å styrke teatrets innsats for en mer bærekraftig drift. Endelig sertifisering skal etter planen skje i løpet av 2025.

Forholdene tatt i betraktning er styret svært godt fornøyd med den kunstneriske utviklingen, aktiviteten ved teatret og i Teaterhuset, samt med den økonomiske styringen og det økonomiske resultatet for 2024.

Styret takker alle ansatte for innsatsen i året som har gått.

This document is signed with the PAdES-format (PDF Advanced Electronic Signatures) by Signicat. This protects the document and its attachments from changes after signature.

Verified by
SIGNICAT
25.02.2025

Electronic signature

Signed by

Fagerholt, Arne

(Identity verified with BankID (NO))



Date and time *(UTC+01:00) Central European Time (Berlin) (DD.MM.YYYY HH:MM:SS)*

25.02.2025 13:18:39

Date of birth

1964-07-09

Signature method

BankID (NO)

Signed by

Stendahl Rokne, Monica

(Identity verified with BankID (NO))



Date and time *(UTC+01:00) Central European Time (Berlin) (DD.MM.YYYY HH:MM:SS)*

25.02.2025 13:41:23

Date of birth

1973-05-06

Signature method

BankID (NO)

Signed by

Lagesen, May Britt

(Identity verified with BankID (NO))



Date and time *(UTC+01:00) Central European Time (Berlin) (DD.MM.YYYY HH:MM:SS)*

25.02.2025 18:09:24

Date of birth

1971-02-18

Signature method

BankID (NO)

Signed by

Vodahl, Jorunn Verstad

(Identity verified with BankID (NO))



Date and time *(UTC+01:00) Central European Time (Berlin) (DD.MM.YYYY HH:MM:SS)*

25.02.2025 13:03:14

Date of birth

1979-05-22

Signature method

BankID (NO)

Signed by

Holthe, Helge

(Identity verified with BankID (NO))



Date and time *(UTC+01:00) Central European Time (Berlin) (DD.MM.YYYY HH:MM:SS)*

25.02.2025 15:11:35

Date of birth

1963-09-15

Signature method

BankID (NO)

Signed by

Erichsen, Bente

(Identity verified with BankID (NO))



Date and time *(UTC+01:00) Central European Time (Berlin) (DD.MM.YYYY HH:MM:SS)*

25.02.2025 19:09:27

Date of birth

1949-01-07

Signature method

BankID (NO)

Signed by

Tøndel, Morten

(Identity verified with BankID (NO))



Date and time *(UTC+01:00) Central European Time (Berlin) (DD.MM.YYYY HH:MM:SS)*

25.02.2025 13:31:34

Date of birth

1966-10-19

Signature method

BankID (NO)

Årsoppgjør for

TURNÉTEATRET I TRØNDELAG AS

994933787

01.01.2024 - 31.12.2024

Innhold	Side
Forside	2
Resultatregnskap	3
Eiendeler	4
Egenkapital og gjeld	5
Noter	6
Kontospesifisert årsregnskap	9

Årsregnskap for

TURNÉTEATRET I TRØNDELAG AS

994933787

Regnskapsår
01.01.2024 - 31.12.2024

Resultatregnskap

	Note	2024	2023
Driftsinntekter			
Egne inntekter	1	4 159 541	2 682 137
Offentlig støtte	2	30 008 416	29 024 000
Sum driftsinntekter		**34 167 957**	**31 706 137**
Driftskostnader			
Varekostnad		-1 238 582	-962 497
Lønnskostnad	3, 4	-18 711 206	-18 854 566
Avskrivning på varige driftsmidler og immaterielle eiendeler	5	-1 285 089	-1 184 560
Annen driftskostnad		-12 449 020	-11 931 939
Sum driftskostnader		**-33 683 898**	**-32 933 561**
Driftsresultat		**484 059**	**-1 227 424**
Finansinntekter			
Annen renteinntekt		427 975	304 428
Sum finansinntekter		**427 975**	**304 428**
Finanskostnader			
Annen rentekostnad		-765	-533
Annen finanskostnad		-603	0
Sum finanskostnader		**-1 368**	**-533**
Netto finans		**426 607**	**303 894**
Årsresultat		**910 666**	**-923 530**
Overføringer			
Annen egenkapital		910 666	-923 530
Sum overføringer		**910 666**	**-923 530**

Balanse

	Note	31.12.2024	31.12.2023
EIENDELER			
Anleggsmidler			
Immaterielle eiendeler			
Konsesjoner, patenter, lisenser, varemerker ol.	5	2 204	4 407
Sum immaterielle eiendeler		**2 204**	**4 407**
Varige driftsmidler			
Driftsløsøre, inventar, verktøy, kontormaskiner, ol.	5	5 549 992	5 819 870
Sum varige driftsmidler		**5 549 992**	**5 819 870**
Sum anleggsmidler		**5 552 196**	**5 824 277**
Omløpsmidler			
Varer			
Varer		70 074	47 092
Sum varer		**70 074**	**47 092**
Fordringer			
Kundefordringer		217 225	87 257
Andre kortsiktige fordringer		1 733 710	1 638 626
Sum fordringer		**1 950 935**	**1 725 883**
Bankinnskudd, kontanter og lignende			
Bankinnskudd, kontanter og lignende		5 391 839	2 935 116
Sum bankinnskudd, kontanter og lignende		**5 391 839**	**2 935 116**
Sum omløpsmidler		**7 412 848**	**4 708 091**
SUM EIENDELER		**12 965 043**	**10 532 368**

Balanse

	Note	31.12.2024	31.12.2023
EGENKAPITAL OG GJELD			
Egenkapital			
Innskutt egenkapital			
Aksjekapital	6	4 200 000	4 200 000
Sum innskutt egenkapital		**4 200 000**	**4 200 000**
Opptjent egenkapital			
Annen egenkapital		2 864 420	1 953 754
Sum opptjent egenkapital		**2 864 420**	**1 953 754**
Sum egenkapital		**7 064 420**	**6 153 754**
Gjeld			
Kortsiktig gjeld			
Leverandørgjeld		2 477 094	1 545 059
Skyldige offentlige avgifter		974 578	985 817
Annen kortsiktig gjeld		2 448 951	1 847 738
Sum kortsiktig gjeld		**5 900 623**	**4 378 614**
Sum gjeld		**5 900 623**	**4 378 614**
SUM EGENKAPITAL OG GJELD		**12 965 043**	**10 532 368**

VERDAL, 14.02.2025

Bente Erichsen styrets leder	May Britt Lagesen nestleder	Helge Holthe styremedlem
Jorunn Verstad Vodahl styremedlem	Monica Stendahl Rokne styremedlem	Morten Tøndel styremedlem
Helena Wik varamedlem	Tore Berntzen Granås varamedlem	Hans Jørgen Støp varamedlem
Christian Wee varamedlem	Arne Fagerholt daglig leder	

Noter

Regnskapsprinsipper

Årsregnskapet er satt opp i samsvar med regnskapsloven og god regnskapsskikk for små foretak.

Salgsinntekter
Inntektsføring ved salg av varer skjer på leveringstidspunktet. Tjenester inntektsføres etter hvert som de leveres.

Klassifisering og vurdering av balanseposter
Anleggsmidler er eiendeler bestemt til varig eie eller bruk. Eiendeler som er knyttet til varekretsløpet er klassifisert som omløpsmidler. Fordringer klassifiseres som omløpsmidler hvis de forfaller til betaling innen ett år etter transaksjonsdagen. Tilsvarende klassifiseres gjeld som kortsiktig hvis gjelden forfaller til betaling innen ett år.

Omløpsmidler vurderes til laveste av anskaffelseskost og virkelig verdi. Kortsiktig gjeld balanseføres til nominelt beløp på etableringstidspunktet. Anleggsmidler vurderes til anskaffelseskost. Varige anleggsmidler avskrives etter en fornuftig avskrivningsplan. Anleggsmidlene nedskrives til virkelig verdi ved verdifall som ikke forventes å være forbigående. Langsiktig gjeld med unntak av andre avsetninger balanseføres til nominelt beløp på etableringstidspunktet.

Oppsettingskostnader
Selskapets direkte henførbare kostnader knyttet til teateroppsetninger sammenstilles i størst mulig grad med inntektene. Kostnader som påløper året forut for premiere aktiveres begrenset oppad til forventede billettinntekter.

Fordringer
Kundefordringer og andre fordringer er oppført i balansen til pålydende etter fradrag for avsetning til forventet tap. Avsetning til tap gjøres på grunnlag av individuelle vurderinger av de enkelte fordringene.

Varebeholdninger
Lager av innkjøpte varer er verdsatt til laveste verdi av anskaffelseskost etter FIFO- prinsippet og virkelig verdi. Det foretas nedskrivning for påregnelig ukurans.

Varige driftsmidler
Varige driftsmidler balanseføres og avskrives over driftsmidlenes levetid dersom de har antatt levetid over 3 år og har en kostpris som overstiger kr 30 000. Direkte vedlikehold av driftsmidler kostnadsføres løpende under driftskostnader, mens påkostninger eller forbedringer tillegges driftsmidlets kostpris og avskrives i takt med driftsmidlet.

Forøvrig er følgende regnskapsprinsipper anvendt:
Pensjonsforpliktelser knyttet til AFP-ordningen er ikke balanseført. Leieavtaler er ikke balanseført. Fordringer og gjeld i utenlandsk valuta er verdsatt til kursen ved regnskapsårets slutt. Kursgevinster og kursstap i utenlandsk valuta føres som finansinntekt og finanskostnad.

Selskapet har ikke endret regnskapsprinsipp fra 2023 til 2024.

Note 1 - Egne inntekter

	2024	2023
Billettinntekter	2 512 385	983 017
Andre inntekter	658 177	1 174 460

TURNÉTEATRET I TRØNDELAG AS
994 933 787

Sponsorinntekter	0	0
Utleie inntekter	988 979	524 660
Sum	**4 159 541**	**2 682 137**

Note 2 - Spesifikasjon av offentlige tilskudd

	2024	2023
Statsstøtte	20 140 000	19 090 000
Fylkesstøtte	9 539 000	9 384 000
Annen offentlig støtte	329 416	550 000
Sum	**30 008 416**	**29 024 000**

Note 3 - Lønnskostnader

Spesifikasjon av lønnskostnader	2024	2023
Lønn	13 597 842	14 225 604
Arbeidsgiveravgift	2 137 450	2 215 533
Pensjonskostnader	1 361 981	1 374 526
Andre relaterte ytelser	1 613 934	1 038 903
Sum	**18 711 206**	**18 854 566**

Note 4 - Antall årsverk

Antall årsverk sysselsatt i regnskapsåret:	25

Note 5 - Varige driftsmidler og immaterielle eiendeler

	Varige driftsmidler	Immaterielle eiendeler
Anskaffelseskost 01.01.	12 827 437	247 484
Tilgang i året	1 013 245	0
Avgang i året	0	0
Anskaffelseskost 31.12.	**13 840 682**	**247 484**
Samlede avskrivninger, nedskrivninger og reverseringer av nedskrivninger	-8 290 690	-245 280
Balanseført verdi per 31.12.	**5 549 992**	**2 204**
Avskrivninger, nedskrivninger og reverseringer av nedskrivninger i regnskapsåret	1 282 886	2 203
Økonomisk levetid immaterielle eiendeler		3 - 5
Avskrivningsplan immaterielle eiendeler		Lineær

Note 6 - Aksjekapital

Aksjeklasse	Antall aksjer	Aksjenes pålydende	Bokført verdi
Ordinære	1 200	3 500	4 200 000

Aksjonærer	Antall aksjer	Eierandel %	Aksjeklasse
Trøndelag Fylkeskommune	1 200	100,00	Ordinære

Kontospesifisert årsregnskap

	2024	2023
Resultatregnskap		
Egne inntekter		
3000 SALGSINNTEKTER.AVGIFTSPLIKTIGE	165 120,00	144 816,00
3210 Billettinntekter	2 201 915,00	644 017,21
3211 Eventim	105 880,00	221 445,00
3220 DKS-inntekter	175 260,00	350 000,00
3230 Bill.innt arrangement	204 590,00	117 555,00
3490 Annen overføring	0,00	510 967,00
3494 Overføring arrangement	0,00	97 078,00
3600 Utleie lokaler	897 379,00	472 759,00
3610 Utleie utstyr	91 600,00	51 901,00
3805 Salgssum anleggsmidler, avgiftsfri	91 390,00	71 599,00
3900 Annen driftsrelatert inntekt	226 407,00	0,00
	4 159 541,00	**2 682 137,21**
Offentlig støtte		
3410 Statsstøtte	20 140 000,00	19 090 000,00
3411 Fylkesstøtte	9 539 000,00	9 384 000,00
3412 Annen offentlig støtte	329 416,00	550 000,00
	30 008 416,00	**29 024 000,00**
Sum driftsinntekter	**34 167 957,00**	**31 706 137,21**
Varekostnad		
4000 varekjøp scenografi	-235 653,24	-193 703,89
4001 Varekjøp kostymer	-25 617,79	-93 094,00
4002 Varekjøp rekvisitter	-59 462,29	-45 106,63
4003 varekjøp sminke	-1 395,23	-25 484,08
4004 Div produksjonsutg.	-120 255,87	-43 052,35
4008 Lydkulisser	-1 562,50	-714,58
4010 innkjøp av varer som skal viderefaktureres	-300,00	-286,25
4020 Utgifter Scenetreff	0,00	-58 866,00
4030 Arrangørtreff	-42 630,48	0,00
4040 Diverse kostnader arrangement	-70 152,30	-66 704,32
4050 Inventar til kafen	-44 024,57	-6 013,00
4300 Emballasje på varer for videresalg	-2 301,46	-1 502,56
4301 mat innkjøp til videresalg	0,00	-205,70
4302 øl innkjøp til videresalg	-34 391,40	-43 343,48
4303 vin innkjøp til videresalg	-21 682,80	-12 087,60
4304 brennvin innkjøp til videresalg	-1 249,50	0,00
4305 rusbrus innkjøp til videresalg	0,00	-1 525,00
4306 mineralvann innkjøp til videresalg	-26 137,57	-19 415,78

Kontospesifisert årsregnskap

	2024	2023
4307 annet innkjøp til videresalg	-21 549,48	-16 008,11
4390 Beholdningsendring varer	22 982,00	2 566,00
7600 Rettigheter prod.	-553 198,00	-337 950,00
	-1 238 582,48	**-962 497,33**
Lønnskostnad		
5000 LØNN TIL ANSATTE	-10 128 603,43	-10 035 193,93
5001 Faste tillegg faste stillinger	-267 682,33	-305 368,51
5002 Div tillegg	-364 925,00	-437 475,00
5003 Overtid	-27 061,76	-32 128,67
5004 Overtid arrangement	-7 149,09	-8 800,70
5005 Avtalte tariffgodtgjørelser	0,00	579,35
5020 Feriepenger	-1 518 182,80	-1 541 057,89
5099 avsetning lønn	50 000,00	-50 000,00
5100 Innleid fagpersonell lønn	-1 477 228,76	-1 901 621,39
5101 Innleie honorar uten FP	-10 000,00	-29 100,00
5104 Innnleie fagpersonell arrangement	-97 338,99	-179 451,40
5105 Innleid fagpersonell faktura	-1 177 865,25	-517 014,00
5107 Lønn barpersonale	-8 337,67	0,00
5108 Innleid fagpersonell avd 1 faktura	-436 103,00	-306 700,00
5210 FRI TELEFON	-63 318,00	-62 952,00
5252 Forsikring innberettet	-29 009,39	-25 533,69
5290 Motkonto gr 5200	92 327,39	88 485,69
5310 Gruppelivsforsikring	-22 105,00	-27 110,00
5330 GODTG. TIL STYRE OG BED.FORS.	-230 000,00	-237 500,00
5390 Annen oppgavepliktig godtgjørelse	-1 281,72	-1 681,72
5400 Arbeidsgiveravgift	-1 923 385,86	-1 998 243,61
5405 Arbeidsgiveravgift av påløpte feriepenger	-214 063,75	-217 289,13
5420 Pensjonstrekk ansatte	234 744,38	231 639,26
5430 Pensjonskostnad innleide produksjon	-218 524,00	-128 602,00
5800 REFUSJON AV SYKEPENGER	541 704,00	426 984,00
5803 refusjon beregnet ikke mottatt	65 000,00	0,00
5810 Refusjon lønnskostnader	103 778,00	197 923,00
5890 Annen refusjon	92 618,00	0,00
5900 GAVE TIL ANSATTE	-23 967,09	-8 638,47
5901 Forpleining ansatte	-135,00	-13 032,70
5920 Ulykke-yrkesskadeforsikring	-22 369,00	0,00
5941 OU trekk	-7 146,00	0,00
5942 LO/NHO-ordningen (AFP)	-243 661,00	-220 132,00
5945 OTP	-1 134 540,11	-1 257 431,00
5950 innberettet OTP	-1 361 980,57	-1 374 525,74
5951 motkonto innb OTP	1 361 980,57	1 374 525,74

Kontospesifisert årsregnskap

	2024	2023
5990 ANDRE PERSONALKOSTNADER	-138 300,55	-134 879,51
7152 Diettkostnader skattepliktig	-99 093,40	-123 239,60
	-18 711 206,18	**-18 854 565,62**
Avskrivning på varige driftsmidler og immaterielle eiendeler		
6010 AVSKRIVING MASKINER OG INVENT.	-1 285 089,00	-1 184 560,00
	-1 285 089,00	**-1 184 560,00**
Annen driftskostnad		
6300 LEIE LOKALER	-706 125,30	-376 793,90
6301 Husleie	-4 514 878,00	-4 510 120,00
6302 Bærehjelp brannvakt	-49 124,00	-38 340,00
6303 Avgift Ticketco	-19 550,95	-9 049,30
6304 Avgift Ticketco kafsalg	-231,07	-826,15
6305 Ticketco arrangement	-149 950,72	-424,29
6306 Avgift HCL	0,00	-49 931,25
6340 FDV strøm	-380 417,98	-474 509,00
6360 Vask og rens av kostymer	-1 067,50	-1 375,60
6390 Leilighet	-287 861,79	-255 234,00
6391 Ekstra leilighet i produksjon	-1 200,00	-101 349,18
6400 Drift planleggingsverktøy	-296 568,75	-198 764,00
6420 Leie datasystemer	-4 977,51	-99,00
6440 LEIE TRANSPORTMIDLER	-369 426,61	-251 502,05
6441 Leie transportmiddel produksjon	-497 492,75	-744 423,15
6450 Leie utstyr til kaf	-18 852,62	-11 905,33
6540 Inventar utstyr	-36 817,65	-32 756,90
6541 Verkstedutstyr	-31 595,47	-37 960,17
6545 Lysutstyr	-26 477,55	-46 071,98
6546 Lydutstyr	-41 729,70	-52 955,03
6547 Sceneteknisk utstyr	-76 988,77	-34 354,94
6548 Tekniske forbruksvarer	-78 168,79	-94 747,86
6549 Innleie Teknisk Utstyr	-35 417,69	0,00
6550 IT-mediautstyr	-52 415,73	-34 591,57
6551 FDV IT	-40 136,25	-37 732,23
6560 REKVISITA drift	-4 800,97	-2 940,76
6570 ARBEIDSKLÆR OG VERNEUTSTYR	-23 635,94	-98 758,09
6600 FDV -Sertifisering av scenetrekk	-31 577,50	-20 312,50
6610 FDV- Vedlikehold bygninger	-79 531,25	-57 057,76
6620 REP. OG VEDLIKEH.UTSTYR	-41 700,00	-94 683,50
6700 Honorar revisjon	-121 930,00	-85 032,50
6750 FDV renovasjon	-34 161,38	-43 692,21
6751 FDV vakthold	-109 788,75	-84 093,50
6752 FDV Renhold	-31 209,78	-25 042,80
6753 FDV Leie av utstyr	-190 498,10	-159 224,65

Kontospesifisert årsregnskap

	2024	2023
6790 Honorar regnskap	-190 578,58	-211 060,01
6800 KONTORREKVISITA	-10 554,99	-7 405,32
6840 AVISER TIDSSKRIFTER MV.	-15 853,00	-17 442,83
6860 Opplæringkurs ansatte	-53 922,75	-103 342,26
6890 Kopiering	0,00	-19 148,00
6900 TELEFON	-112 612,81	-91 987,73
7000 DRIVSTOFF	-35 478,32	-48 532,12
7020 Drift transportmidler	-41 213,03	-56 128,42
7040 Forsikring transportmiddel	-9 376,92	0,00
7100 Bilgodtgjørelse, oppgavepliktig	-7 070,50	-16 352,60
7101 Bilgodtgjørelse i produksjon	-5 109,50	-9 450,65
7102 Bilgodtgjørelse utover statens satser	-4 021,92	-7 032,77
7130 REISEKOSTNADER OPPGAVEPLIKTIGE	-10 440,00	-10 875,00
7138 Reiseutgifter prøveperiode (prod)	-159 115,13	-192 844,58
7139 Reiseutgifter turné (prod)	-45 560,77	-75 497,00
7140 Møte-reiseutgifter transport	-59 042,81	-53 707,12
7141 HOTELL	-20 418,40	-39 982,05
7142 Hotell prøveperiode	-39 001,78	-254 506,22
7143 Hotell turné prod	-400 580,58	-478 906,27
7144 Reise og hotell arrangement	-7 888,00	-18 279,91
7150 DIETTKOSTNADER OPPGAVEPLIKTIGE	-24 179,00	-26 488,40
7153 Diett oppgavepliktig produksjon	-184 635,60	-223 387,40
7154 diett selvst. næringsdrivende prod	-33 081,00	-72 736,00
7320 Informasjon og markedsføring	-534 781,22	-472 894,49
7321 Annonser	-263 810,92	-126 955,16
7322 MARKEDSFØRING PROD.	-521 723,06	-65 250,00
7323 Merkevarebygging teaterhus	-137 510,75	-101 023,87
7324 merkevarebygging adm.	-166 490,96	-129 278,10
7325 Merkevare	-303 189,00	-451 104,58
7329 Annen reklamekostnad	-20 000,00	-72 500,00
7350 REPRESENTASJON FRADRAGSBERET.	-6 394,06	-11 126,30
7351 Representasjon produksjon	-391,45	0,00
7400 KONTIGENTER FRADRAGSBERETTIGET	-364 386,34	-185 619,44
7500 FORSIKRINGSPREMIER	-15 856,00	-38 299,00
7601 Lisenser avd 4	-6 500,00	-5 800,00
7602 Lisenser drift	-191 163,81	-175 885,30
7650 Bredbånd	0,00	-6 485,00
7710 Møte-reiseutgifter styre	-48 878,21	-30 643,04
7740 Øredifferanser	4,22	8,16
7770 BANK-OG POSTTJENESTER	-52 390,62	-27 228,69
7790 ANDRE KOSTNADER	-72,00	7 052,00

Kontospesifisert årsregnskap

	2024	2023
7791 Blomster og servering premierer	-19 216,69	-64 694,16
7792 Forskuddsbetalte prosjektkostnader	60 543,00	175 678,00
7794 Servering, blomster avd 4	-770,00	-6 667,75
7889 Motkonto, balanseverdi solgte immatr. eiendeler og varige driftsmidler	0,00	-41 474,00
	-12 449 020,08	**-11 931 938,53**
Sum driftskostnader	**-33 683 897,74**	**-32 933 561,48**
Driftsresultat	**484 059,26**	**-1 227 424,27**
Annen renteinntekt		
8051 Renteinntekter bank	427 975,00	304 360,48
8059 Annen renteinntekt	0,00	67,09
	427 975,00	**304 427,57**
Sum finansinntekter	**427 975,00**	**304 427,57**
Annen rentekostnad		
8060 VALUTAGEVINSTagio	0,00	135,25
8150 ANDRE RENTEKOSTNADER	-765,36	-668,69
	-765,36	**-533,44**
Annen finanskostnad		
8160 Valutatap (disagio)	-602,78	0,00
	-602,78	**0,00**
Sum finanskostnader	**-1 368,14**	**-533,44**
Netto finans	**426 606,86**	**303 894,13**
Årsresultat	**910 666,12**	**-923 530,14**
Annen egenkapital		
8960 OVERF. ANNEN EGENKAPITAL	910 666,12	-923 530,14
	910 666,12	**-923 530,14**
Sum overføringer	**910 666,12**	**-923 530,14**

Kontospesifisert årsregnskap

	31.12.2024	31.12.2023
Balanse		
Konsesjoner, patenter, lisenser, varemerker ol.		
1283 HJEMMESIDE	2 203,88	4 406,88
	2 203,88	**4 406,88**
Sum immaterielle eiendeler	**2 203,88**	**4 406,88**
Driftsløsøre, inventar, verktøy, kontormaskiner, ol.		
1250 Inventar	409 451,00	483 654,00
1260 Sceneutstyr	447 558,80	585 683,00
1261 Datautstyr	193 844,91	231 632,91
1270 LysutstyrAV utstyr	1 236 823,00	1 600 621,00
1271 Lyd, inventar, sceneutstyr	1 971 994,23	1 820 196,92
1273 Kontormøbler	162 602,98	193 967,98
1274 YAMAHA miksepult 2024	286 711,00	0,00
1275 Manuelle vinsjer til bruk på scenen	22 607,00	30 592,00
1276 sveiseapparat	62 454,00	70 266,00
1280 Meyersound Melodie Rigg	194 846,00	244 660,00
1281 Utstyr nytt teaterbygg 2016	494 106,00	575 466,00
1282 Omgjøringer teaterhus	59 522,95	69 259,95
1284 Symaskiner, inventar systue	7 469,97	13 869,97
1299 Tilskudd driftsmidler	0,00	-100 000,00
	5 549 991,84	**5 819 869,73**
Sum varige driftsmidler	**5 549 991,84**	**5 819 869,73**
Sum anleggsmidler	**5 552 195,72**	**5 824 276,61**
Varer		
1460 Varelager	70 074,00	47 092,00
	70 074,00	**47 092,00**
Sum varer	**70 074,00**	**47 092,00**
Kundefordringer		
1500 Samlekonto debitor	217 224,99	87 257,16
	217 224,99	**87 257,16**
Andre kortsiktige fordringer		
1570 Andre kortsiktige fordringer	65 000,30	0,00
1572 Lønnsforskudd (som trekkes i lønn senere, jf. konto 1741)	1 205,70	55 497,20
1573 Andre kortsiktige lån til ansatte (ikke forskudd lønn, jf. konto 1741)	316,90	0,00
1700 FORSKUDDSBETALT LEIE	1 100 000,00	1 156 588,00
1730 Forskuddsbetalte prosjektkostnader	413 221,00	228 068,00

Kontospesifisert årsregnskap

	31.12.2024	31.12.2023
1743 Forskuddsbetalt forsikring	3 818,00	4 152,00
1744 Forskuddsbetalt leasingleie	3 756,00	8 780,00
1749 Andre forskuddsbetalte driftskostnader	134 876,00	175 741,13
1770 salg av billetter til andres arrangement	0,00	9 800,00
2740 Oppgjørskonto m.v.a.	11 516,09	0,00
	1 733 709,99	**1 638 626,33**
Sum fordringer	**1 950 934,98**	**1 725 883,49**
Bankinnskudd, kontanter og lignende		
1920 Bank kto.nr. 4202.25.28526	4 706 200,75	2 239 438,95
1921 4202 55 16294	12 049,39	25 050,48
1922 4202 55 16286	10 351,96	14 306,91
1923 4212 30 99006	10 887,42	12 054,42
1924 42021190491	7 494,77	15 746,96
1925 SMN 4202 12 25929	12 383,60	8 809,90
1926 4213 01 39587 Adm.avd	7 693,43	5 156,90
1927 Drift av kafé 42140545354	17 319,07	14 002,91
1950 Skattetrekkskto 4202 25 62368	607 458,39	600 548,39
	5 391 838,78	**2 935 115,82**
Sum bankinnskudd, kontanter og lignende	**5 391 838,78**	**2 935 115,82**
Sum omløpsmidler	**7 412 847,76**	**4 708 091,31**
Sum eiendeler	**12 965 043,48**	**10 532 367,92**

Kontospesifisert årsregnskap

	31.12.2024	31.12.2023
Aksjekapital		
2000 AKSJEKAPITAL	-4 200 000,00	-4 200 000,00
	-4 200 000,00	**-4 200 000,00**
Sum innskutt egenkapital	**-4 200 000,00**	**-4 200 000,00**
Annen egenkapital		
2050 ANNEN EGENKAPITAL	-2 864 420,29	-1 953 754,17
	-2 864 420,29	**-1 953 754,17**
Sum opptjent egenkapital	**-2 864 420,29**	**-1 953 754,17**
Sum egenkapital	**-7 064 420,29**	**-6 153 754,17**
Leverandørgjeld		
2400 Samlekonto kreditor	-2 477 094,21	-1 545 058,83
	-2 477 094,21	**-1 545 058,83**
Skyldige offentlige avgifter		
2600 FORSKUDDSTREKK	-554 392,00	-573 362,00
2710 Fradrag for inngående mva høys sats	-0,03	-0,03
2711 Fradrag for inngående mva mellomsats	-0,02	-0,02
2740 Oppgjørskonto m.v.a.	0,00	-4 725,27
2770 SKYLDIG ARB.G.AVGIFT.	-420 186,24	-407 729,50
	-974 578,29	**-985 816,82**
Annen kortsiktig gjeld		
2650 Trukket fagforeningskontingent	0,00	-616,00
2785 Påløpt arbeidsgiveravgift ferielønn	-214 064,23	-217 289,58
2900 PERIODISERT INNTEKTSTØTTE	-586 370,00	0,00
2911 motkonto 1925	-12 383,60	-8 809,90
2930 Skyldig lønn	0,00	-50 000,00
2940 SKYLDIG FERIEPENGER	-1 518 182,86	-1 541 057,62
2960 PÅLØPT KOSTNADER	-117 950,00	-29 965,00
	-2 448 950,69	**-1 847 738,10**
Sum kortsiktig gjeld	**-5 900 623,19**	**-4 378 613,75**
Sum gjeld	**-5 900 623,19**	**-4 378 613,75**
Sum egenkapital og gjeld	**-12 965 043,48**	**-10 532 367,92**

Electronic signature

Signed by

Fagerholt, Arne

(Identity verified with BankID (NO))



Date and time *(UTC+01:00) Central European Time (Berlin) (DD.MM.YYYY HH:MM:SS)*

25.02.2025 13:18:39

Date of birth

1964-07-09

Signature method

BankID (NO)

Signed by

Stendahl Rokne, Monica

(Identity verified with BankID (NO))



Date and time *(UTC+01:00) Central European Time (Berlin) (DD.MM.YYYY HH:MM:SS)*

25.02.2025 13:41:23

Date of birth

1973-05-06

Signature method

BankID (NO)

Signed by

Lagesen, May Britt

(Identity verified with BankID (NO))



Date and time *(UTC+01:00) Central European Time (Berlin) (DD.MM.YYYY HH:MM:SS)*

25.02.2025 18:09:24

Date of birth

1971-02-18

Signature method

BankID (NO)

Signed by

Vodahl, Jorunn Verstad

(Identity verified with BankID (NO))



Date and time *(UTC+01:00) Central European Time (Berlin) (DD.MM.YYYY HH:MM:SS)*

25.02.2025 13:03:14

Date of birth

1979-05-22

Signature method

BankID (NO)

Signed by

Holthe, Helge

(Identity verified with BankID (NO))



Date and time *(UTC+01:00) Central European Time (Berlin) (DD.MM.YYYY HH:MM:SS)*

25.02.2025 15:11:35

Date of birth

1963-09-15

Signature method

BankID (NO)

Signed by

Erichsen, Bente

(Identity verified with BankID (NO))



Date and time *(UTC+01:00) Central European Time (Berlin) (DD.MM.YYYY HH:MM:SS)*

25.02.2025 19:09:27

Date of birth

1949-01-07

Signature method

BankID (NO)

Signed by

Tøndel, Morten

(Identity verified with BankID (NO))



Date and time *(UTC+01:00) Central European Time (Berlin) (DD.MM.YYYY HH:MM:SS)*

25.02.2025 13:31:34

Date of birth

1966-10-19

Signature method

BankID (NO)